



COMUNE di CANOSA SANNITA

PROVINCIA DI CHIETI

Il presente avviso ha valore di notifica a tutti gli effetti di legge

SELEZIONE PUBBLICA PER LA COPERTURA DI N. 1 POSTO DI CATEGORIA C, POS. ECON. C1, TEMPO PARZIALE (18 ORE SETT.) E INDETERMINATO, PROFILO PROFESSIONALE "ISTRUTTORE CONTABILE"

COMUNICAZIONE CALENDARIO SECONDA PROVA ORALE E CRITERI DI VALUTAZIONE DELLA PROVA

Con riferimento alla Selezione pubblica in oggetto si comunica ai candidati ammessi con riserva alla prova orale, come da elenco sotto riportato e come da esito della prova scritta pubblicato il 19.09.2022 nella sezione Amministrazione trasparente – Bandi di concorso del sito dell'Ente e sulla piattaforma Asmelab, il calendario della seconda prova orale e i criteri di valutazione della prova.

Si rammenta che, per tutte le operazioni relative al presente processo selettivo, ciascun candidato è identificato da un "Codice numerico personale" assegnato in sede di registrazione al portale Asmelab e riportato nell'email di conferma di avvenuta candidatura.

In caso di smarrimento dell'email di registrazione e/o presentazione della domanda, sarà possibile recuperare il proprio codice personale tramite accesso con le proprie credenziali al seguente link <https://www.asmelab.it>

Elenco concorrenti idonei ammessi alla prova orale e relativo punteggio

Codice iscrizione	Punteggio prima prova
94922	27
95189	27
95076	27
95266	24,75
95221	24,25
95248	23,25
94880	21,85
95289	21,75
95296	21,75
94739	21,6
95086	21,2
95122	21,15
94815	21,1

95047	21,05
95123	21
95252	21

CALENDARIO DELLA SECONDA PROVA ORALE

La seconda prova orale si terrà il **giorno 20 Ottobre 2022** dalle ore **09.30** alle ore **13:00** e dalle ore **14:00** alle ore **16:00** presso l'Edificio comunale "Auditorium" di Via degli Eroi n.15 a Canosa Sannita (CH).

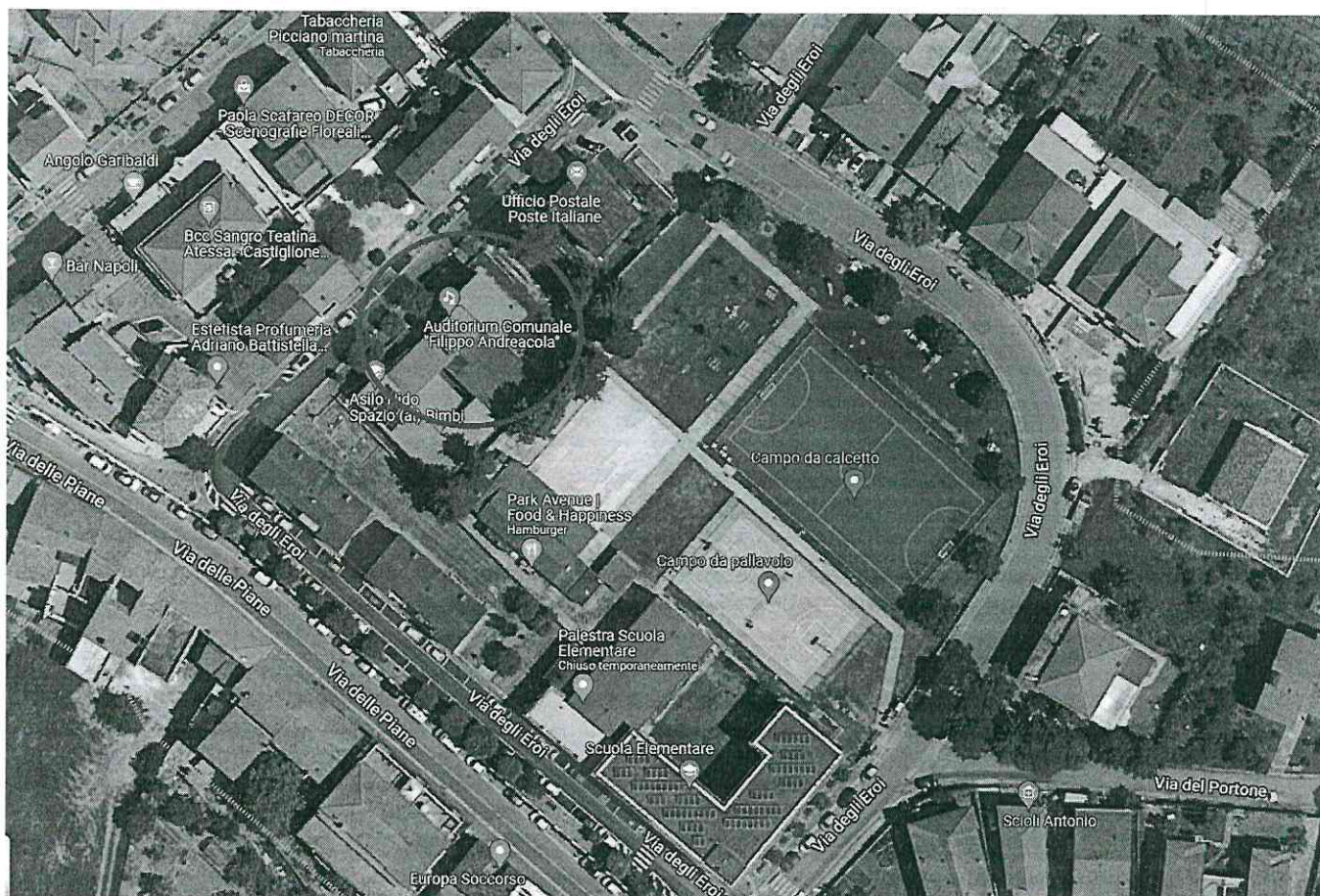

I candidati che non si presenteranno nel giorno, luogo ed ora stabiliti per la prova d'esame saranno considerati rinunciari al concorso in oggetto (non è prevista nessuna giustificazione di qualsiasi motivo, neanche con documento attestante l'evento impedente o per cause di forza maggiore).

La prova orale è una sessione aperta al pubblico per cui ciascun candidato ha facoltà di assistere ad entrambe le sessioni di svolgimento della prova orale.

La prova orale, si intende superata con il conseguimento di un punteggio non inferiore a 21/30.

Come da sorteggio svoltosi in occasione della prima prova scritta, si rammenta che è stata sorteggiata la **lettera D**, per cui l'ordine alfabetico per sostenere i colloqui con i candidati sarà il seguente:

dalle ore 09:30 alle ore 13:00 cognomi dalla lettera D alla lettera O
dalle ore 14:00 alle ore 16:00 cognomi dalla lettera P alla lettera C

	NUMERO DOMANDA	DATA NASCITA	COMUNE NASCITA	PUNTEGGIO PROVA SCRITTA
Convocati alla prova orale dalle ore 09:30 alle ore 13:00				
1	95047	14/04/1978	LANCIANO	21,05
2	94815	30/06/1977	LANCIANO	21,1
3	95252	30/10/2000	ORTONA	21
4	95296	10/12/1984	ALATRI	21,75
5	94922	09/07/1981	GUARDIAGRELE	27
6	95086	29/05/1981	LANCIANO	21,2
7	94880	06/01/1973	PORDENONE	21,85
8	95123	07/01/1981	LANCIANO	21
9	95122	26/06/1973	LANCIANO	21,15
10	95248	01/01/1982	CHIETI	23,25
Convocati alla prova orale dalle ore 14:00 alle ore 16:00				
11	95289	11/09/1992	CHIETI	21,75
12	95076	10/05/1981	CHIETI	27
13	95266	15/03/1985	VICO EQUENSE	24,75
14	95189	11/06/1975	LANCIANO	27
15	95221	23/07/1975	GUARDIAGRELE	24,25
16	94739	27/09/1989	CHIETI	21,6

I candidati ammessi e convocati alla prova orale dovranno presentarsi obbligatoriamente, pena esclusione, con un valido documento di identità personale in corso di validità.

I candidati dovranno:

1. presentarsi da soli e senza alcun tipo di bagaglio (salvo bagaglio a mano di piccole dimensioni e/o situazioni eccezionali, da documentare);
2. non presentarsi presso la sede concorsuale se affetti da uno o più dei seguenti sintomi:
 - a) temperatura superiore a 37,5°C e brividi;
 - b) tosse di recente comparsa;
 - c) difficoltà respiratoria;
 - d) perdita improvvisa dell'olfatto (anosmia) o diminuzione dell'olfatto (iposmia), perdita del gusto (ageusia) o alterazione del gusto (disgeusia);
 - e) mal di gola;
3. non presentarsi presso la sede concorsuale se sottoposti alla misura della quarantena o isolamento domiciliare fiduciario e/o al divieto di allontanamento dalla propria dimora/abitazione come misura di prevenzione della diffusione del contagio da COVID- 19;
4. indossare obbligatoriamente, dal momento dell'accesso all'area concorsuale sino all'uscita, i facciali filtranti FFP2 messi a disposizione dal Comune;
5. consegnare i propri dispositivi elettronici (telefoni, smartphone, tablet, ecc).

Le condizioni di cui ai punti 2) e 3) saranno oggetto di un'apposita autodichiarazione ai sensi del DPR 445/2000, che i candidati dovranno produrre in sede di accesso all'area concorsuale e che si rende disponibile nella sezione Amministrazione trasparente – Bandi di concorso e sulla piattaforma Asmelab.

Qualora una o più delle sopraindicate condizioni non dovesse essere soddisfatta, ovvero in caso di rifiuto a produrre l'autodichiarazione, sarà inibito l'ingresso del candidato nell'area concorsuale.

MODALITÀ DI SVOLGIMENTO E CRITERI DI VALUTAZIONE

I concorrenti si dovranno recare presso l'area concorsuale all'orario iniziale della sessione di riferimento in base alla convocazione di cui alla tabella della facciata precedente, e andranno rispettate le disposizioni impartite dalla commissione e dagli addetti incaricati alla vigilanza.

I concorrenti saranno ammessi in una sala che consenta l'accesso al pubblico che voglia assistere all'interrogazione.

La prova consisterà nella trattazione di argomenti sulle materie previste nell'avviso di selezione, nonché domande di lingua inglese e di informatica.

La prova contenente i quesiti oggetto dell'esame sarà sorteggiata dal candidato. Il foglio estratto contenente i quesiti, dovrà essere sottoscritto dal candidato stesso e dai membri della commissione ed il segretario verbalizzante.

La prova consisterà nel rispondere a n. 3 quesiti, sorteggiati tra un congruo numero predisposto dalla commissione per ciascuna materia oggetto di esame.

Per l'espletamento della prova saranno concessi 15 minuti di tempo. Ad ogni risposta saranno attribuiti fino a un massimo di punti 10. L'idoneità è conseguita con punti 21/30.

La valutazione verrà effettuata non appena terminato il colloquio. **In questa fase di valutazione i candidati e il pubblico verranno allontanati dall'aula.**

La prova si concluderà con l'accertamento delle nozioni di informatica e della conoscenza della lingua straniera. L'idoneità di lingua e di informatica non incide sul punteggio ma il candidato deve essere considerato idoneo per il superamento complessivo della prova.

I criteri di valutazione adottati sono i seguenti:

Capacità espositiva: La capacità espositiva è intesa come forma espositiva, correttezza sintattico-logica, chiarezza di esposizione: max 2,00

Capacità di sintesi: La capacità di sintesi è intesa come appropriato e pertinente uso della terminologia: max 2,00

Conoscenza della materia: La conoscenza della materia è intesa come pertinenza normativa, corretto riferimento al contesto, padronanza della materia: max 6,0.

L'idoneità sarà conseguita con punti 21/30.

La commissione, al termine dell'ultimo colloquio, predisporrà l'elenco dei candidati esaminati, con l'indicazione del voto da ciascuno riportato. Detto elenco verrà affisso nella sede degli esami.

ULTERIORI INFORMAZIONI AI CANDIDATI

Eventuali modifiche al calendario predisposto verranno comunicate tramite pubblicazione sul sito del Comune nella sezione Amministrazione trasparente – Bandi di concorso e sul portale Asmelab.

Si invitano tutti i candidati ammessi con riserva a monitorare costantemente il sito istituzionale dell'Ente, nella sezione Amministrazione trasparente – Bandi di concorso, dove saranno comunicate eventuali informazioni relative alle procedure e/o possibili modifiche al calendario d'esame.

La presente pubblicazione ha valore di notifica a tutti gli effetti di legge.

Canosa Sannita, 03/10/2022

Il Presidente della Commissione

Dott.ssa Laura Scutti

